



中华人民共和国海事局

---

中国沿海港口航道图

# 改正通告

第48期(总第1207期)

项数(1195-1221)

2024年11月25日

---



人民交通出版社  
China Communications Press

Zhongguo Yanhai Gangkou Hangdaotu Gaizheng Tonggao

书 名:中国沿海港口航道图改正通告(2024年第48期)

著 作 者:中华人民共和国海事局

责任编辑:杨 川

出版发行:人民交通出版社

地 址:(100011)北京市朝阳区安定门外外馆斜街3号

销售电话:(021)33811505

印 刷:交通运输部东海航海保障中心上海海图中心

开 本:880×1230 1/16

印 张:3.25

字 数:79千

版 次:2024年11月 第1版

印 次:2024年11月 第1次印刷

统一书号:15114·4985

定 价:8.00元

(有印刷、装订质量问题的图书,由交通运输部东海航海保障中心上海海图中心负责调换)

# 说 明

一、本通告刊登的中国沿海海区航行要素变化信息以及海上施工作业信息,主要用以改正中华人民共和国海事局出版的中国沿海港口航道图,并为广大航海用户提供有关航行安全的服务信息。

二、本通告所刊登的信息,主要来源于海事管理部门发布的航行通告、航行警告、航标动态以及海事测绘成果,航运、航道、海洋、港务、渔政等部门正式发布或提供的相关信息作为其补充来源。

三、本通告所刊登的信息内容包括航行公告、改正通告、临时通告三类:

(一)航行公告的信息内容包括航行规章、航法的实施、废除、变更信息,航海图书的出版、改版、作废信息以及海事管理部门发布的有关通航安全的通告类信息,其不涉及沿海港口航道图的改正,主要为航海用户提供航海信息服务。

(二)改正通告的信息内容用以改正其所列关系图幅的图上航行要素,关系图幅的图号后小括号内的数字表示该图只改正本项内容中的某几个小项,图号后中括号内的数字表示涉及该图前一次改正的通告的年份和项号。

(三)临时通告的信息内容包括航行要素的临时性设置、撤销、变更、划定等信息和海上施工作业信息,其一般不改正所涉及的沿海港口航道图,列出关系图幅的图号,主要为航海用户获取相关航行安全信息提供方便。

四、本通告所标注的位置坐标采用2000国家大地坐标系,其航海用途等同于WGS-84世界大地坐标系;深度基准采用理论最低潮面;高程采用1985国家高程基准;方位采用真方位,其中航标导航线和光弧的方位系指海上视航标的真方位;灯塔和灯桩的灯光中心高度以平均大潮高潮面为基准。

五、本通告自2023年8月1日起,通告中使用的图式符号参照GB 12319—2022《中国海图图式》。

六、本通告所使用的计量单位为国际标准计量单位,并用符号和英文字母代替汉字:度(°)、分(')、秒(")、海里(M)、千米(km)、米(m)。



# 目 录

航行公告 .....	1
索 引 .....	3
改正通告 .....	6
临时通告 .....	13
本月失效的临时通告清单 .....	27
有效临时通告索引 .....	29
航标表改正 .....	43
海区情况报告表 .....	45
《海区情况报告表》使用说明 .....	46



# 航行公告

## 一、出版物信息

### 1.新版港口航道图

序号	图号	图名	比例尺	出版日期	备注
1	24112	黄骅港港池附近	1:25 000	2024年10月第14版	自2024年45期开始查改通告
2	33321	潍坊港港池	1:20 000	2024年10月第3版	自2024年45期开始查改通告
3	82001	石碑山角至红海湾	1:150 000	2024年11月第4版	自2024年45期开始查改通告
4	04402	洋浦港	1:15 000	2024年11月第11版	自2024年46期开始查改通告

### 2.作废港口航道图

序号	图号	图名	比例尺	出版日期	备注
1	24112	黄骅港港池附近	1:25 000	2024年2月第13版	
2	33321	潍坊港港池	1:20 000	2023年10月第2版	
3	82001	石碑山角至红海湾	1:150 000	2021年12月第3版	
4	04402	洋浦港	1:15 000	2024年1月第10版	

## 二、通航信息

### 1.关于公布天津港2号锚地相关信息的通告

根据《天津港总体规划》《津冀沿海锚地布局方案》，原“天津港大沽口北锚地”调整为“天津港2号锚地”。现将“天津港2号锚地”参数等相关信息通告如下：

#### 1)锚地基本信息

(1)锚地名称:天津港2号锚地。

(2)水域范围由以下四点连线围成：

A:38°59'18".0N、117°58'17".0E；

B:38°57'53".0N、118°07'06".0E；

C:38°56'11".0N、118°06'39".0E；

D:38°57'37".0N、117°57'50".0E。

(3)锚地性质:非危险品船舶锚地。

(4)锚地功能:待泊、引航、检验检疫。

(5)锚地等级:5万吨级及以下船舶。

(6)锚地水深:6.6~14.0m,自西向东水深逐渐增加。可供吃水 $\leq 10.5\text{m}$ 船舶锚泊。

(7)锚地面积:42km<sup>2</sup>。

(8)锚地底质:泥质。

## 2)注意事项

(1)船舶在锚地航行、锚泊和作业时,应严格遵守相关法律、法规和规章等有关规定,及时向海事主管机关报告船舶动态。

(2)船舶在锚地锚泊时,应加强瞭望,谨慎驾驶,保持安全距离,保持通讯畅通。锚泊期间应按规定显示号灯、号型,加强值班,确保安全。

资料来源 津航通(2024)125号

## 2.关于公布柴桥至大榭岛、仰岛湾至外峙岛、白峰至神马岛跨海通信光缆净空尺度的通告

柴桥至大榭岛、仰岛湾至外峙岛、白峰至神马岛跨海通信光缆于1999年建成投用,为保障架空光缆安全和过往船舶的航行安全,现将架空光缆通航净空尺度通告如下:

### 1)柴桥至大榭岛架空光缆

柴桥侧塔桩坐标:29°53'19".4N、121°56'44".9E

大榭岛侧塔桩坐标:29°53'39".8N、121°56'48".0E

通航范围内架空光缆弧垂最低点坐标29°53'32".4N、121°56'44".8E

通航净空高度37.16m(设计最高通航水位3.20m,85国家高程)。

### 2)仰岛湾至外峙岛架空光缆

仰岛湾侧塔桩坐标:29°52'41".5N、122°00'56".2E

外峙岛侧塔桩坐标:29°52'46".4N、122°00'52".1E

通航范围内架空光缆弧垂最低点坐标29°52'43".2N、122°00'54".7E

通航净空高度19.78m(设计最高通航水位3.20m,85国家高程)。

### 3)白峰至里神马岛架空光缆

白峰侧塔桩坐标:29°53'22".3N、121°59'42".8E

里神马岛侧塔桩坐标:29°53'40".2N、121°59'38".2E

通航范围内架空光缆弧垂最低点坐标29°53'25".0N、121°59'42".1E

通航净空高度36.37m(设计最高通航水位3.20m,85国家高程)。

## 四、注意事项

请航经上述水域船舶提前核对船舶水面以上最大高度,保持足够的富余高度,加强瞭望,安全通过。

资料来源 甬航通(2024)486号



# 索 引

## 1.地理区域索引

---

渤海	锦州港南方	(1195)
	葫芦岛港	(1196)
	天津港	(1197)、(1209)、(1210)
	东营港	(1211)、(1212)、(1213)
黄海	庄河港	(1208)
	连云港港及附近	(1214)
	灌河	(1215)
东海	长江口及附近	(1198)
	舟山群岛	(1199)、(1200)、(1216)
	披山岛东南方	(1201)
	东冲半岛东方	(1202)
台湾海峡	湄洲湾	(1217)
	厦门港及附近	(1203)
南海	榕江	(1218)
	珠江口	(1204)、(1205)
	博贺新港区	(1219)
	七洲列岛	(1206)
	陵水湾	(1207)
北部湾	防城港及附近	(1220)
	洋浦湾	(1221)

## 2.关系图幅索引

图 号	改正通告项号	临时通告项号
11001		1208
12001		1208
12112		1208
12113		1208
13001	1195	
15101	1196	
15105	1196	
21001	1196	
21101	1196	
23001	1197	
23101	1197	
23112	1197	
23113	1197	
23135		1209
23136		1210
32202		1211、1212、1213
1303	1195、1196	
1304	1197	
41122		1214
41211		1215
41321		1214
52001	1199	
52137	1200	
52172	1198	
53132		1216
55001	1201	
61001	1202	
61351	1202	
62001	1202	
63111		1217
64001	1203	
65111	1203	
65112	1203	
65113	1203	
65131	1203	
65132	1203	



## 改正通告

### 1195.渤海 锦州港南方——划定倾倒地

加绘 倾倒地边线及注记“抛泥区(废)”,半径500m,  
中心点

40°32′01″.2N、121°07′32″.8E

图号 13001〔2024-991〕 1303〔2024-990〕

资料来源 航海通告2024-(42)-1584

### 1196.渤海 葫芦岛港 绥中港区——划定倾倒地

加绘 倾倒地边线及注记“抛泥区

(废)”,半径500m,中心点 (1)40°00′01″.1N、120°08′02″.7E

弧线,连接: (2)40°00′10″.0N、120°08′20″.3E(15105南图廓交点)

(3)40°00′17″.2N、120°08′00″.0E(21101东图廓交点)

(4)40°00′10″.0N、120°07′45″.1E(15105南图廓交点)

(5)39°59′45″.0N、120°08′00″.0E(21101东图廓交点)

图号 15101(1)〔2022-819〕 15105(2、4)〔2019-812〕 21001(1)〔2024-920〕

21101(3、5)〔2024-920〕 1303(1)〔2024-1195〕

资料来源 航海通告2024-(42)-1585

### 1197.渤海 天津港——锚地变更

加绘 锚地边线及注记“ No2”,

连接:

(1)38°59′18″.0N、117°58′17″.0E

(2)38°59′03″.4N、117°59′48″.0E(23113东图廓交点)

(3)38°57′53″.0N、118°07′06″.0E

(4)38°56′56″.0N、118°06′50″.9E(23112北图廓交点)

(5)38°56′11″.0N、118°06′39″.0E

(6)38°56′56″.0N、118°02′02″.2E(23112北图廓交点)

(7)38°57′17″.8N、117°59′48″.0E(23113东图廓交点)

(8)38°57′37″.0N、117°57′50″.0E

(9)同上述(1)

注: 删除上述位置附近的原天津港大沽口北锚地。该锚地为天津港2号锚地,非危险品船舶锚地,面积42km<sup>2</sup>,泥质底质,水深为6.6~14.0m,自西向东水深逐渐增加,可供吃水≤10.5m、5万吨级及以下船舶待泊、引航、检验检疫使用。

图号 23001(1、3、5、8、9)〔2024-1068〕 23101(1、3、5、8、9)〔2024-1068〕

23112(4~6)〔2024-1068〕 23113(1、2、7~9)〔2024-〕 1304(1、3、5、8、9)〔2024-1146〕

资料来源 津航通(2024)125号

1198.东海 长江口及附近 南支航道延伸段东方——加绘警示语句

加绘 注记“注意 据报在南支灯船东南约5.4海里处  
附近10个40英尺空集装箱落海,请过往船舶  
注意。”

30°54'32".3N、122°13'34".3E

图号 52172〔2024-1147〕

资料来源 沪航警(2024)0806号

1199.东海 舟山群岛 中街山列岛东北方——加绘警示语句

加绘 注记“注意 据报附近49个集装箱落海,请过往  
船舶注意。”

30°15'01".8N、123°01'13".2E

图号 52001〔2024-1174〕

资料来源 浙航警(2024)0998号

1200.东海 舟山群岛 大榭岛及附近——架空电缆变更

加绘 架空电缆,连接:

(1)29°53'19".4N、121°56'44".9E

(2)29°53'39".8N、121°56'48".0E

架空电缆,连接:

(3)29°52'41".5N、122°00'56".2E

(4)29°52'46".4N、122°00'52".1E

架空电缆,连接:

(5)29°53'22".3N、121°59'42".8E

(6)29°53'40".2N、121°59'38".2E

注: 删除上述(1)~(2)位置附近的原架空电缆及注记。

图号 52137〔2024-999〕

资料来源 甬航通(2024)486号

1201.东海 披山岛东南方——存在障碍物

加绘  据报

27°59'24".0N、121°41'06".0E

注: 该障碍物高出海底约8m。

图号 55001〔2024-1179〕 2309〔2024-1179〕

资料来源 浙航警(2024)0991号

1202.东海 东冲半岛东方 海尾角东方——存在沉船

加绘  (2024)

26°43'48".0N、120°12'36".0E

注: 该沉船为“百川158”轮,于10月20日05:00时沉没。

图号 61001〔2024-1091〕 61351〔2024-392〕 62001〔2024-959〕 2310〔2024-1091〕

资料来源 闽航警(2024)0083号

### 1203.台湾海峡 厦门港及附近——沉船、障碍物及浅水深变更

删除	15 <sub>s</sub> (1987) 船	(1)24°26′09″.7N、118°03′40″.8E
	15 <sub>s</sub> 船	(2)同上述(1)
	2 <sub>6</sub> (2008) 船	(3)24°23′17″.9N、118°05′21″.9E
	(1997):7 <sub>7</sub> 船骸	(4)24°09′23″.0N、118°07′30″.7E
	概位:⊕⊕⊕(2019)	(5)24°13′50″.6N、118°17′50″.8E
	20	(6)24°17′58″.8N、118°10′33″.9E
	15 <sub>6</sub>	(7)24°17′24″.2N、118°10′37″.4E
	8 <sub>6</sub> 及等深线	(8)24°15′34″.4N、118°13′02″.5E
	8 <sub>6</sub>	(9)24°09′11″.5N、118°02′18″.7E
	8 <sub>5</sub> 及等深线	(10)24°16′06″.0N、118°12′05″.1E
	8 <sub>5</sub> 及等深线	(11)24°16′05″.8N、118°12′07″.2E
	9 <sub>6</sub>	(12)24°16′06″.4N、118°12′17″.4E
	9 <sub>6</sub>	(13)24°15′29″.3N、118°12′43″.2E
	10 及等深线	(14)24°13′22″.6N、118°07′31″.6E
	10	(15)同上述(14)
	19 <sub>6</sub> 及等深线	(16)24°15′28″.9N、118°09′54″.4E
	19 <sub>6</sub> 及等深线	(17)同上述(16)
	18 <sub>6</sub> 及等深线	(18)24°14′38″.8N、118°09′56″.0E
	9 <sub>6</sub>	(19)24°10′41″.3N、118°10′17″.6E
	9 <sub>6</sub>	(20)同上述(19)
	9 <sub>6</sub>	(21)24°10′41″.3N、118°10′16″.4E
	19 <sub>3</sub> 及等深线	(22)24°15′50″.8N、118°09′16″.3E
	19 <sub>3</sub>	(23)同上述(22)
	13 <sub>6</sub>	(24)24°11′25″.1N、118°06′39″.6E
	13 <sub>6</sub> 石	(25)同上述(24)
	8 <sub>6</sub> 石	(26)24°13′50″.8N、118°07′01″.5E
	11 <sub>6</sub> 石	(27)24°13′56″.3N、118°07′14″.8E
	4 <sub>6</sub> 石	(28)24°32′21″.4N、118°12′00″.1E

4 <sub>9</sub>	(29)24°32'15".6N、118°12'01".6E
15 <sub>7</sub>	(30)24°09'59".8N、118°03'04".7E
15 <sub>5</sub>	(31)24°08'43".6N、118°05'49".4E
14 <sub>2</sub>	(32)24°09'19".6N、118°05'48".1E
13 <sub>4</sub>	(33)24°11'14".2N、118°06'24".6E
19 <sub>5</sub>	(34)24°12'50".6N、118°07'25".1E
19 <sub>8</sub>	(35)24°14'55".5N、118°08'52".6E
12 <sub>5</sub>	(36)24°24'51".4N、118°05'35".3E
12 <sub>7</sub>	(37)24°25'02".4N、118°05'30".0E
⑧ <sub>1</sub>	(38)24°32'38".0N、118°11'21".0E
10 <sub>2</sub>	(39)24°32'54".4N、118°11'16".2E
10	(40)24°32'54".7N、118°11'16".2E
⑧ <sub>7</sub>	(41)24°32'58".6N、118°11'01".5E
加绘 ④ <sub>船骸</sub>	(42)24°23'17".8N、118°05'22".8E
⑭ <sub>船骸</sub>	(43)24°09'24".2N、118°07'31".8E
⑰ <sub>船</sub>	(44)24°13'50".6N、118°17'49".6E
⑱ <sub>船</sub>	(45)24°13'17".4N、118°17'46".0E
15 <sub>5</sub>	(46)24°18'00".8N、118°10'36".2E
15 <sub>6</sub>	(47)24°17'25".7N、118°10'33".3E
10 <sub>4</sub>	(48)24°13'21".8N、118°07'28".7E
16 <sub>8</sub> 及等深线	(49)24°14'44".5N、118°09'55".9E
9 <sub>7</sub>	(50)24°10'41".5N、118°10'17".2E
19 <sub>4</sub>	(51)24°15'58".0N、118°09'08".5E
14 <sub>石</sub>	(52)24°11'25".4N、118°06'38".4E
⑧ <sub>石</sub>	(53)24°13'51".4N、118°06'59".3E
⑪ <sub>石</sub>	(54)24°13'56".4N、118°07'12".4E
⑤ <sub>石</sub>	(55)24°32'15".5N、118°12'01".6E
10 <sub>5</sub>	(56)24°09'16".4N、118°01'48".6E
10 <sub>5</sub> 及等深线	(57)同上述(56)
15 <sub>5</sub>	(58)24°09'59".8N、118°03'04".5E
15 <sub>4</sub>	(59)24°10'27".3N、118°03'13".8E
14 <sub>4</sub>	(60)24°08'42".2N、118°05'50".4E

12 <sub>5</sub>	(61)24°09'15".2N、118°05'53".2E
11	(62)24°10'21".1N、118°05'45".4E
12 <sub>6</sub>	(63)24°10'31".4N、118°05'46".2E
13	(64)24°11'14".1N、118°06'24".7E
18 <sub>4</sub>	(65)24°12'06".7N、118°06'37".5E
19 <sub>1</sub>	(66)24°12'50".4N、118°07'24".4E
18 <sub>6</sub>	(67)24°14'58".0N、118°08'52".3E
21 <sub>8</sub> 碍	(68)24°15'09".1N、118°08'56".9E
26 <sub>3</sub>	(69)24°14'31".3N、118°09'37".4E
12 <sub>4</sub>	(70)24°13'46".0N、118°14'04".4E
26 <sub>5</sub>	(71)24°09'25".8N、118°17'26".5E
11 <sub>9</sub>	(72)24°24'54".3N、118°05'32".8E
5 <sub>6</sub>	(73)24°32'14".5N、118°11'22".8E
3 <sub>4</sub> 及等深线	(74)24°32'26".9N、118°11'34".9E
8 <sub>2</sub>	(75)24°32'37".7N、118°11'21".2E
8 <sub>2</sub> 及等深线	(76)同上述(75)
8 <sub>6</sub> 及等深线	(77)24°32'54".9N、118°11'15".1E
8 <sub>6</sub>	(78)同上述(77)
8 <sub>1</sub>	(79)24°32'59".0N、118°11'01".2E
8 <sub>1</sub> 及等深线	(80)同上述(79)
11	(81)24°30'37".2N、118°04'21".9E
5 <sub>7</sub> 碍	(82)24°30'41".1N、118°04'17".2E
17 <sub>5</sub>	(83)24°30'00".6N、118°04'11".9E
13 <sub>2</sub>	(84)24°27'19".0N、118°04'03".4E
11 <sub>3</sub>	(85)24°26'23".4N、118°11'16".5E
9 <sub>7</sub> 及等深线	(86)24°25'55".4N、118°05'05".0E

图号 64001(3~5、7、11、14、16、18、20、23、24、26、28、32、34、35、37;42~45、47~50、52、53、55、57、58、60~62、64~68、70、72)[2024-1149]  
65111(81~84)[2023-223] 65112(1;84、86)[2024-807]  
65113(38、39、41;75、77、79)[2024-535]  
65131(1、3、28、29、38、40、41;42、55、72~74、76、78、80~86)[2024-806]  
65132(4~10、12~14、16、18、19、22、25~27、30、33~35;43~45、47~50、52~54、56、58、



59、61~71)(46图上不改)[2024-427]

65171(2、3、5、7、8、11、14、17、18、23、24、26~29、33~36、38、40、41;42、44、45、47~49、51~55、64~70、72~74、76、78、80、85)[2024-1149]

66001(4、5、7、14、16、18、19、23、24、26、32、34、35;43~45、47~50、52、53、57、58、60~62、64~68、70)[2024-1182]

66241(4、9、19、25、31;43、50、52、56、58~65)[2023-1056]

2312(5、11、15、21;44、45、50)[2024-1182]

资料来源 上海海事测绘中心

#### 1204.南海 珠江口 铜鼓航道——存在浅水深

加绘  $\frac{3_9}{\text{石}}$  (1)22°22'29".6N、113°50'04".9E

$\frac{4_6}{\text{石}}$  (2)22°22'15".7N、113°49'57".5E

图号 84001(2)[2024-1132] 84002(2)[2024-1106] 84206(2)[2024-1153]

84212(2)[2024-1007] 84220(2)[2024-1107] 84224[2024-1007]

资料来源 航海通告2024-(42)-1592

#### 1205.南海 珠江口 金星港——设置航标

加绘  $\star \text{闪}5s8.3m3M$  (1)22°22'35".6N、113°36'39".5E

唐家港(1)  $\text{V-AIS}$  (2)22°22'58".7N、113°36'55".6E

(2)  $\text{V-AIS}$  (3)22°22'50".2N、113°36'55".3E

(3)  $\text{V-AIS}$  (4)22°22'38".8N、113°36'45".5E

(4)  $\text{V-AIS}$  (5)22°22'37".3N、113°36'48".7E

(5)  $\text{V-AIS}$  (6)22°22'30".8N、113°36'45".8E

图号 84206(1、2)[2024-1204] 84219[2024-158]

助航标志表 CNP83/2024~2025[7411836][7411836.01][7411836.02][7411836.03]  
[7411836.04][7411836.05]

资料来源 交南航保标字(2024)072号

#### 1206.南海 七洲列岛 双帆——灯桩变更

变更 由:  $\star \text{闪}4s13m5M$  (1)19°53'06".7N、111°12'40".6E

至:  $\star \text{熄}$  (2)同上述(1)

图号 02001[2024-910] 3315[2024-777]

助航标志表 CNP83/2024~2025[9110118]

资料来源 海标字(2024)045号

1207.南海 陵水湾 牛奇洲西南方——灯浮标移位

移位 (1)  由：  
至：

(1)18°16'41".3N、109°43'25".0E

(2)18°16'41".0N、109°43'22".5E

图号 03001(图上不改)[2024-910]

助航标志表 CNP83/2024~2025[9310411.01]

资料来源 交南航保标字(2024)073号

## 临时通告

### 1208. 黄海 庄河港——海缆作业(临)

时间 2024年10月15日—2025年2月28日

范围 连线两侧各300m水域,连接:

- (1) 39°40'20".4N、123°10'54".0E
- (2) 39°40'12".6N、123°10'46".2E
- (3) 39°39'44".4N、123°10'51".6E
- (4) 39°33'40".8N、123°12'58".8E
- (5) 39°32'16".2N、123°18'00".6E
- (6) 39°28'06".0N、123°18'00".6E
- (7) 39°26'33".0N、123°19'54".0E
- (8) 39°25'53".4N、123°20'08".4E

图号 11001 12001 12112 12113

资料来源 辽航通(2024)397号

### 1209. 渤海 天津港 大港港区——航道工程(临)

时间 2024年6月15日—2025年12月31日

范围 连接:

- (1) 38°46'13".7N、117°48'34".0E
- (2) 38°46'18".1N、117°49'06".8E
- (3) 38°46'18".1N、117°49'07".8E
- (4) 38°45'59".2N、117°51'19".2E
- (5) 38°46'00".2N、117°48'35".5E
- (6) 38°46'05".8N、117°48'35".5E
- (7) 38°46'06".0N、117°48'03".0E
- (8) 38°46'13".9N、117°48'03".1E
- (9) 同上述(1)

注: 守听VHF08频道。

图号 23135

资料来源 津航通(2024)063、126号

### 1210. 渤海 天津港 大港港区——码头工程(临)

时间 2024年10月15日—2025年5月31日

范围 连接:

- (1) 38°44'56".2N、117°37'16".2E
- (2) 38°44'48".5N、117°36'59".1E
- (3) 38°44'48".6N、117°36'38".5E



- (4)38°44'45".2N、117°36'34".1E
- (5)38°44'36".0N、117°36'34".0E
- (6)38°44'32".6N、117°36'38".4E
- (7)38°44'32".5N、117°36'54".7E
- (8)38°44'39".5N、117°36'54".8E
- (9)同上述(1)

注： 守听VHF08频道。

图号 23136

资料来源 津航通(2024)123号

#### 1211.渤海 东营港——工程施工(临)

时间 2024年10月18日—2025年4月30日

范围 连接：

- (1)38°02'43".4N、119°13'00".5E
- (2)38°02'31".5N、119°14'40".1E
- (3)38°00'50".5N、119°18'40".9E
- (4)38°01'28".7N、119°12'02".2E
- (5)同上述(1)

注： 守听高频。

图号 32202

资料来源 鲁航通(2024)841号

#### 1212.渤海 东营港——海缆作业(临)

时间 2024年10月18日—2025年5月30日

范围 连接：

- (1)38°02'57".6N、119°12'44".6E
- (2)38°01'18".7N、119°11'26".4E
- (3)38°00'37".4N、119°20'50".8E
- (4)38°02'24".3N、119°18'01".9E
- (5)同上述(1)

注： 守听高频。

图号 32202

资料来源 鲁航通(2024)842号

#### 1213.渤海 东营港——工程施工(临)

时间 2024年10月18日—2025年6月30日

范围 半径500m,中心点:

38°13'19".0N、118°49'21".0E



注： 守听高频。

图号 32202

资料来源 鲁航通(2024)845号

1214.黄海 连云港港及附近——工程施工(临)

时间 2022年7月21日—2025年6月30日

范围 区域一,连接:

(1)34°40'49".4N、119°27'11".1E

(2)34°40'41".1N、119°27'11".3E

(3)34°40'40".6N、119°27'08".7E

(4)34°40'45".4N、119°27'06".5E

(5)34°40'49".0N、119°27'07".3E

(6)同上述(1)

区域二,连接:

(7)34°40'23".9N、119°27'59".6E

(8)34°40'22".5N、119°27'58".2E

(9)34°39'48".8N、119°29'03".7E

(10)34°39'50".3N、119°29'04".9E

(11)同上述(7)

注： 守听VHF16、69频道。

图号 41122 41321

资料来源 云航通(2022)046号、(2024)020、150号

1215.黄海 灌河 陈家港及附近——工程施工(临)

时间 2024年5月8日—2025年4月30日

范围 连接:

(1)34°28'33".5N、119°47'11".6E

(2)34°28'30".5N、119°47'12".1E

(3)34°28'44".7N、119°47'21".6E

(4)34°28'45".2N、119°47'25".2E

(5)34°28'27".8N、119°47'16".5E

(6)34°28'45".8N、119°47'28".0E

(7)34°28'25".0N、119°47'21".2E

(8)34°28'43".4N、119°47'34".5E

(9)34°28'24".1N、119°47'22".7E

(10)34°28'37".0N、119°47'34".2E

(11)同上述(1)

注： 守听VHF16、67频道。





图号 41211

资料来源 云航通(2024)072、162号

1216.东海 舟山群岛 金塘岛南侧——测量作业(临)

时间 2024年10月19日—2025年8月1日

范围 连接:

- (1)29°56'12".0N、121°54'36".8E
- (2)29°56'09".5N、121°54'32".4E
- (3)29°55'57".4N、121°54'29".4E
- (4)29°55'14".6N、121°55'11".0E
- (5)29°54'49".6N、121°55'22".2E
- (6)29°54'54".2N、121°55'36".7E
- (7)29°55'17".9N、121°55'26".9E
- (8)29°55'54".6N、121°54'48".2E
- (9)29°56'09".7N、121°54'48".9E
- (10)同上述(1)

注: 守听VHF14频道。

图号 53132

资料来源 甬航通(2024)493号

1217.台湾海峡 湄洲湾 莆田港北侧——泊位工程(临)

时间 2024年10月18日—2025年12月31日

范围 连接:

- (1)25°14'50".8N、118°58'11".2E
- (2)25°14'36".2N、118°58'11".2E
- (3)25°14'35".9N、118°57'46".6E
- (4)25°14'50".6N、118°57'46".5E
- (5)同上述(1)

注: 守听VHF10、16频道。

图号 63111

资料来源 闽海事莆航(2024)071号

1218.南海 榕江 牛田洋及附近——疏浚工程(临)

时间 2024年10月16日—2025年9月28日

范围 连接:

- (1)23°24'08".0N、116°33'10".0E
- (2)23°23'55".0N、116°33'28".0E
- (3)23°23'38".0N、116°33'32".0E



- (4)23°23'17".0N、116°33'21".0E
- (5)23°23'22".0N、116°33'20".0E
- (6)23°23'28".0N、116°33'23".0E
- (7)23°23'59".0N、116°33'17".0E
- (8)23°24'05".0N、116°33'10".0E
- (9)同上述(1)

注： 守听VHF16频道。

图号 81206

资料来源 粤航通(2024)518号

1219.南海 博贺新港区 沙扒港西侧——疏浚工程(临)

时间 2024年6月12日—2025年5月31日

范围 以下各点连线两侧各500m,连接:

- (1)21°31'00".7N、111°24'25".8E
- (2)21°30'21".3N、111°24'59".0E
- (3)21°28'52".5N、111°25'14".5E
- (4)21°28'28".8N、111°24'37".9E

图号 87101

资料来源 粤茂航通(2024)009号、粤航通(2024)534号

1220.北部湾 防城港及附近——工程施工(临)

时间 2022年1月13日—2025年10月19日

范围 连接:

- (1)21°39'08".4N、108°20'31".1E
- (2)21°38'56".9N、108°20'24".0E
- (3)21°38'56".9N、108°20'24".0E
- (4)21°38'51".6N、108°20'21".7E
- (5)21°38'46".3N、108°20'20".4E
- (6)21°38'40".9N、108°20'19".8E
- (7)21°38'06".3N、108°20'19".7E
- (8)21°38'06".4N、108°20'17".3E
- (9)21°38'16".6N、108°20'17".3E
- (10)21°38'19".2N、108°20'16".4E
- (11)21°38'21".9N、108°20'14".9E
- (12)21°38'24".7N、108°20'12".9E
- (13)21°38'28".0N、108°20'04".5E
- (14)21°38'28".8N、108°20'01".0E



- (15)21°38'28".2N、108°19'57".5E
- (16)21°38'26".4N、108°19'54".5E
- (17)21°38'27".9N、108°19'52".7E
- (18)21°38'46".0N、108°20'13".0E
- (19)21°38'47".6N、108°20'14".8E
- (20)21°38'50".6N、108°20'17".0E
- (21)21°38'54".1N、108°20'17".8E
- (22)21°39'09".6N、108°20'17".8E
- (23)21°39'09".5N、108°20'19".4E
- (24)同上述(1)

图号 93101 93102

资料来源 防海航(2022)002、007、072号,桂航通(2023)493号、(2024)802号

#### 1221.北部湾 洋浦湾——航道工程(临)

时间 2024年4月22日—2025年4月17日

范围 连接:

- (1)19°41'59".9N、109°09'30".7E
- (2)19°42'03".9N、109°09'42".0E
- (3)19°42'16".0N、109°10'00".4E
- (4)19°42'16".0N、109°10'00".6E
- (5)19°43'00".8N、109°10'47".7E
- (6)19°43'01".3N、109°10'48".9E
- (7)19°43'18".0N、109°11'08".4E
- (8)19°43'44".8N、109°11'36".6E
- (9)19°43'36".7N、109°12'12".0E
- (10)19°43'24".2N、109°12'08".8E
- (11)19°43'24".9N、109°12'05".6E
- (12)19°43'25".9N、109°11'50".1E
- (13)19°43'22".0N、109°11'35".5E
- (14)19°43'13".5N、109°11'22".8E
- (15)19°42'50".4N、109°11'00".4E
- (16)19°42'49".3N、109°10'59".8E
- (17)19°42'04".1N、109°10'12".2E
- (18)19°42'03".8N、109°10'12".1E
- (19)19°41'35".4N、109°09'42".1E
- (20)同上述(1)



图号 04402 04403

资料来源 琼航通(2024)127、353号





## 本月失效的临时通告清单

### (1)渤海

1220/2023	东营港附近	工程施工(至2024年11月5日止)
1224/2023	东营港附近	工程施工(至2024年11月15日止)
1253/2023	莱州湾	测量作业(至2024年11月25日止)
260/2024	辽东湾	工程施工(至2024年11月30日止)
262/2024	唐山港	航道工程(至2024年12月31日止)
403/2024	东营港附近	钻井工程(至2024年12月31日止)
460/2024	盘锦港	工程施工(至2024年11月30日止)
462/2024	黄骅港	疏浚工程(至2024年11月10日止)
614/2024	辽东湾	工程施工(至2024年11月4日止)
670/2024	黄骅港	码头工程(至2024年11月2日止)
702/2024	东营港	工程施工(至2024年11月1日止)
703/2024	东营港	工程施工(至2024年11月15日止)
784/2024	东营港	工程施工(至2024年11月10日止)
809/2024	太平湾港区及附近	疏浚工程(至2024年11月30日止)
810/2024	太平湾港区及附近	疏浚工程(至2024年11月30日止)
880/2024	辽东湾	管线作业(至2024年11月25日止)
912/2024	天津港	疏浚工程(至2024年12月31日止)
917/2024	东营港	工程施工(至2024年11月26日止)

### (2)黄海

560/2024	獐子岛	防波堤工程(至2024年11月30日止)
818/2024	朝连岛北方	工程施工(至2025年7月10日止)

### (3)东海、台湾海峡

450/2023	厦门岛东北方	工程施工(至2024年11月24日止)
1017/2023	东冲半岛附近	工程施工(至2024年11月18日止)
1258/2023	大门水道	工程施工(至2024年11月18日止)
1294/2023	长江口及附近	工程施工(至2024年11月13日止)
576/2024	长江口及附近	监测作业(至2024年11月30日止)
630/2024	杭州湾	监测作业(至2024年11月30日止)
673/2024	台州湾	码头工程(至2024年11月13日止)
674/2024	隘顽湾附近	工程施工(至2024年11月9日止)
709/2024	江阴半岛西南侧	工程施工(至2024年11月22日止)
762/2024	三门湾	工程施工(至2024年11月26日止)

(4)南海、北部湾

1355/2023	崖州湾	工程施工(至2024年11月15日止)
288/2024	大屿山东方	测量作业(至2024年11月18日止)
766/2024	万山群岛	地震勘探(至2024年11月30日止)
792/2024	珍珠港南侧	电缆敷设(至2024年11月30日止)
988/2024	琼州海峡	海上作业(至2024年12月31日止)
1042/2024	琼州海峡	海上作业(至2025年2月28日止)
1119/2024	铁山港及附近	泊位工程(至2024年11月30日止)

## 有效临时通告索引

### (1)渤海

383/2010	天津港	临时设置灯浮标(防波堤RT施工区)
190/2021	唐山港	航标变更(京唐港区19、21、23灯浮标)
1227/2022	长山寺角南部	工程施工(至2024年12月31日止)
767/2023	东营港附近	钻井施工(至2024年12月31日止)
768/2023	东营港附近	钻井施工(至2024年12月31日止)
769/2023	东营港附近	钻井施工(至2024年12月31日止)
845/2023	东营港东方	钻井施工(至2024年12月31日止)
846/2023	东营港东方	钻井施工(至2024年12月31日止)
847/2023	东营港东方	钻井施工(至2024年12月31日止)
977/2023	东营港	管线作业(至2024年12月30日止)
978/2023	东营港	平台作业(至2024年12月30日止)
1219/2023	东营港附近	工程施工(至2024年12月30日止)
1251/2023	东营港附近	工程作业(至2024年12月16日止)
1287/2023	东营港	工程作业(至2024年12月31日止)
1291/2023	潍坊港	冬季换标(临)
1292/2023	莱州港	冬季换标(临)
161/2024	东营港附近	工程施工(至2024年12月30日止)
190/2024	天津港	工程施工(至2024年12月31日止)
212/2024	大连港	工程施工(至2024年12月31日止)
213/2024	东营港附近	钻井工程(至2024年12月31日止)
255/2024	大连港	工程施工(至2024年12月31日止)
257/2024	辽东湾	工程施工(至2024年12月31日止)
280/2024	唐山港	工程施工(至2024年12月31日止)
350/2024	唐山港	工程施工(至2024年12月31日止)
429/2024	辽东湾	工程施工(至2024年12月31日止)
483/2024	东营港	航道工程(至2025年4月23日止)
512/2024	锦州港	泊位工程(至2024年12月31日止)
561/2024	辽东湾	工程施工(至2024年12月31日止)
562/2024	辽东湾	工程施工(至2024年12月31日止)
563/2024	营口港	疏浚施工(至2024年12月31日止)
564/2024	营口港	疏浚施工(至2024年12月31日止)
565/2024	锦州港	航道工程(至2024年12月31日止)
566/2024	天津港	航道工程(至2024年12月31日止)
568/2024	东营港附近	工程施工(至2024年12月31日止)
570/2024	东营港东方	钻井作业(至2025年3月31日止)

571/2024	东营港东方	钻井作业(至2024年12月31日止)
572/2024	东营港南方	工程施工(至2024年12月31日止)
573/2024	莱州湾	海堤施工(至2025年6月30日止)
615/2024	黄骅港	测量工程(至2024年12月31日止)
617/2024	黄骅港	测量工程(至2024年12月31日止)
620/2024	东风港	工程施工(至2025年4月23日止)
621/2024	滨州港	工程施工(至2026年5月1日止)
622/2024	东营港附近	工程施工(至2024年12月31日止)
624/2024	东营港附近	工程施工(至2025年4月30日止)
697/2024	辽东湾	工程施工(至2024年12月31日止)
699/2024	天津港	测量作业(至2024年12月31日止)
700/2024	天津港	测量作业(至2024年12月31日止)
701/2024	东营港	工程施工(至2024年12月30日止)
722/2024	唐山港	工程施工(至2025年3月31日止)
723/2024	东营港	泊位作业(至2025年10月31日止)
724/2024	广利港	工程施工(至2025年6月30日止)
752/2024	黄骅港	码头工程(至2025年11月6日止)
754/2024	东营港	工程施工(至2024年12月31日止)
755/2024	东营港	工程施工(至2024年12月31日止)
757/2024	东营港	工程施工(至2025年5月31日止)
780/2024	天津港	航道工程(至2024年12月31日止)
781/2024	天津港	航道工程(至2024年12月31日止)
782/2024	黄骅港	疏浚工程(至2024年12月31日止)
783/2024	滨州港	防波堤工程(至2025年12月31日止)
785/2024	东营港	管线作业(至2024年12月31日止)
812/2024	天津港	工程施工(至2024年12月31日止)
813/2024	东营港附近	工程施工(至2024年12月31日止)
814/2024	东营港附近	工程施工(至2024年12月31日止)
841/2024	辽东湾	管线作业(至2024年12月31日止)
842/2024	滨州港	防波堤施工(至2025年6月25日止)
843/2024	东营港	工程施工(至2024年12月31日止)
881/2024	辽东湾	钻井作业(至2024年12月31日止)
882/2024	唐山港	防波堤施工(至2024年12月31日止)
883/2024	黄骅港	疏浚工程(至2024年12月31日止)
884/2024	东营港附近	工程施工(至2024年12月31日止)
885/2024	东营港附近	海管作业(至2024年12月31日止)
911/2024	唐山港	防波堤施工(至2024年12月15日止)
913/2024	东营港附近	钻井作业(至2025年12月31日止)

914/2024	东营港附近	钻井作业(至2025年12月31日止)
915/2024	东营港附近	钻井作业(至2025年12月31日止)
916/2024	东营港附近	钻井作业(至2025年12月31日止)
935/2024	金州湾	工程施工(至2025年12月31日止)
936/2024	长兴岛	工程施工(至2024年12月31日止)
938/2024	黄骅港	疏浚施工(至2024年12月31日止)
939/2024	东营港附近	工程施工(至2024年12月25日止)
961/2024	东营港附近	钻井作业(至2025年6月30日止)
983/2024	辽东湾	工程施工(至2024年12月31日止)
984/2024	天津港	工程施工(至2024年12月31日止)
985/2024	东营港附近	管线作业(至2024年12月31日止)
1009/2024	辽东半岛	工程施工(至2024年12月31日止)
1010/2024	东营港附近	钻井作业(至2024年12月31日止)
1011/2024	东营港附近	工程施工(至2024年12月31日止)
1012/2024	东营港附近	工程施工(至2024年12月31日止)
1013/2024	龙口港	泊位工程(至2024年12月31日止)
1029/2024	营口港	码头工程(至2024年12月31日止)
1030/2024	辽东湾	工程施工(至2024年12月31日止)
1031/2024	辽东湾	工程施工(至2024年12月31日止)
1032/2024	东营港附近	工程施工(至2024年12月30日止)
1052/2024	东营港附近	工程施工(至2025年2月28日止)
1074/2024	长山寺角西南方	工程施工(至2025年9月30日止)
1076/2024	海河	工程施工(至2025年5月31日止)
1097/2024	海河	工程施工(至2025年6月15日止)
1098/2024	黄河口附近	工程施工(至2025年6月30日止)
1116/2024	锦州港	航道工程(至2025年2月5日止)
1117/2024	黄河口附近	工程施工(至2025年9月1日止)
1133/2024	天津港	航道工程(至2025年12月31日止)
1134/2024	黄骅港	水上过驳区(至2025年9月26日止)
1156/2024	唐山港	工程施工(至2025年3月31日止)
1158/2024	东营港附近	钻井工程(至2025年4月30日止)
1209/2024	天津港	航道工程(至2025年12月31日止)
1210/2024	天津港	码头工程(至2025年5月31日止)
1211/2024	东营港	工程施工(至2025年4月30日止)
1212/2024	东营港	海缆作业(至2025年5月30日止)
1213/2024	东营港	工程施工(至2025年6月30日止)

(2) 黄海

506/2012	连云港港	临时新设 AIS 虚拟航标(43 号)
896/2012	石岛港	划定临时航道(石岛新港临时航道)
922/2017	日照港	划定沉箱存放区(日照钢铁精品基地配套矿石码头)
967/2017	射阳河口	灯桩暂停使用(射阳港南堤 1 号)
1316/2021	青岛港	测试作业(至 2025 年 12 月 31 日止)
1225/2023	连云港港	疏浚工程(至 2024 年 12 月 31 日止)
1255/2023	青岛港	工程施工(至 2025 年 9 月 20 日止)
26/2024	日照港	科研试验(至 2024 年 12 月 30 日止)
162/2024	青岛港	工程施工(至 2024 年 12 月 31 日止)
370/2024	青岛港	工程施工(至 2025 年 12 月 31 日止)
434/2024	连云港港	防波堤工程(至 2024 年 12 月 31 日止)
459/2024	獐子岛	码头工程(至 2024 年 12 月 31 日止)
466/2024	青岛港	工程施工(至 2025 年 4 月 5 日止)
467/2024	朝连岛东南方	划定养殖区(至 2026 年 6 月 5 日止)
468/2024	连云港港	码头工程(至 2025 年 3 月 1 日止)
498/2024	大连港	工程施工(至 2024 年 12 月 31 日止)
500/2024	青岛港	航道工程(至 2024 年 12 月 31 日止)
612/2024	庄河港附近	工程施工(至 2025 年 3 月 31 日止)
613/2024	庄河港	疏浚施工(至 2024 年 12 月 31 日止)
625/2024	灌河口	泊位工程(至 2025 年 4 月 30 日止)
721/2024	大连港	疏浚施工(至 2024 年 12 月 31 日止)
725/2024	海阳港	工程作业(至 2024 年 12 月 31 日止)
726/2024	青岛港	防波堤工程(至 2025 年 5 月 31 日止)
786/2024	石岛港	防波堤工程(至 2024 年 12 月 11 日止)
816/2024	乳山港南方	工程施工(至 2024 年 12 月 31 日止)
817/2024	乳山港南方	工程施工(至 2025 年 6 月 30 日止)
844/2024	石岛港	疏浚工程(至 2024 年 12 月 25 日止)
845/2024	青岛港	疏浚施工(至 2024 年 12 月 31 日止)
879/2024	庄河湾	海上作业(至 2024 年 12 月 31 日止)
886/2024	海阳港附近	海管作业(至 2024 年 12 月 15 日止)
887/2024	青岛港	疏浚工程(至 2024 年 12 月 31 日止)
918/2024	海阳港	工程施工(至 2024 年 12 月 31 日止)
928/2024	日照港	工程施工(至 2024 年 12 月 31 日止)
929/2024	日照港	工程施工(至 2025 年 6 月 30 日止)
940/2024	威海港	工程施工(至 2024 年 12 月 30 日止)
962/2024	连云港港	疏浚工程(至 2025 年 8 月 1 日止)
982/2024	中长山海峡	工程施工(至 2024 年 12 月 31 日止)
986/2024	海阳港附近	工程施工(至 2025 年 7 月 24 日止)

1008/2024	庄河湾	工程施工(至2024年12月31日止)
1014/2024	连云港港	泊位工程(至2025年8月31日止)
1033/2024	烟台港	疏浚工程(至2024年12月31日止)
1034/2024	连云港港	勘探工程(至2025年9月15日止)
1053/2024	威海港	工程施工(至2025年2月28日止)
1054/2024	洋口港	工程施工(至2024年12月31日止)
1077/2024	威海港	工程施工(至2025年3月1日止)
1078/2024	青岛港	码头工程(至2026年8月29日止)
1135/2024	乳山口东南方	工程施工(至2025年4月30日止)
1159/2024	青岛港	疏浚工程(至2025年3月31日止)
1189/2024	乳山港	工程施工(至2025年3月25日止)
1191/2024	青岛港	码头工程(至2025年12月31日止)
1208/2024	庄河港	海缆作业(至2025年2月28日止)
1214/2024	连云港港及附近	工程施工(至2025年6月30日止)
1215/2024	灌河	工程施工(至2025年4月30日止)

(3)东海、台湾海峡

304/2002	厦门港	临时设置系船浮筒(A、B)
322/2003	舟山	系船浮筒变更(海警1、海警2)
22/2004	长江口	划定锚地([分流咀已撤除]、北导堤南、南导堤北疏浚船A、B)
148/2004	长江口	划定临时抛泥区(9号临时抛泥区)
543/2007	浙江沿海	划定临时锚地(台州港)
1079/2007	浙江沿海	临时设置系船浮筒(缉私1、2号)
894/2009	福建沿海	航道临时通航(泉州湾深水航道)
925/2009	福建沿海	设置临时锚地(宁德核电)
698/2010	福州港	灯桩暂停发光(牛礁灯桩)
889/2010	泉州湾	灯桩倒塌(港心礁)
1016/2010	三门湾	设置灯浮标(海洋监测)
1220/2010	舟山群岛	划定锚地(衢山临时锚地)
68/2012	长江口	大桥通航(自2011年12月24日起)
1524/2012	长江口	灯桩暂停发光(污水2、3号)
282/2017	灵江	桥涵标暂停发光(台缙高速桥5、8、9、12、16、20号)
1192/2022	兄弟屿	观测作业(至2024年12月31日止)
430/2023	长江口及附近	工程施工(至2024年12月31日止)
645/2023	厦门岛及附近	码头工程(至2024年12月31日止)
683/2023	舟山群岛	工程施工(至2025年10月2日止)
947/2023	舟山群岛	码头工程(至2024年12月31日止)
951/2023	湄洲湾	大桥工程(至2025年7月25日止)

1011/2023	舟山群岛	大桥工程(至2024年12月31日止)
1040/2023	厦门岛北侧	工程施工(至2024年12月31日止)
1110/2023	舟山群岛	码头工程(至2025年11月19日止)
1190/2023	舟山群岛	测量作业(至2024年12月31日止)
1226/2023	舟山群岛	工程施工(至2025年12月31日止)
1260/2023	厦门岛北侧	工程施工(至2024年12月31日止)
1261/2023	厦门港	泊位工程(至2024年12月31日止)
27/2024	大治河出海口附近	工程施工(至2024年12月1日止)
63/2024	长江口及附近	工程施工(至2026年10月29日止)
64/2024	兴化湾	疏浚工程(至2024年12月31日止)
122/2024	长江口及附近	工程施工(至2024年12月19日止)
123/2024	长江口及附近	工程施工(至2024年12月19日止)
124/2024	舟山群岛	工程施工(至2024年12月31日止)
125/2024	舟山群岛	工程施工(至2024年12月31日止)
126/2024	舟山群岛	大桥工程(至2024年12月31日止)
169/2024	舟山群岛	测量作业(至2024年12月31日止)
174/2024	围头湾	泊位工程(至2024年12月31日止)
175/2024	围头湾	泊位工程(至2025年12月31日止)
176/2024	厦门岛北方	工程施工(至2024年12月31日止)
177/2024	厦门港及附近	工程施工(至2024年12月31日止)
199/2024	长江口及附近	监测施工(至2024年12月31日止)
200/2024	长江口及附近	工程施工(至2024年12月31日止)
201/2024	舟山群岛	测量作业(至2024年12月31日止)
204/2024	湄洲湾	炸礁作业(至2024年12月31日止)
224/2024	长江口及附近	疏浚工程(至2024年12月31日止)
232/2024	长江口及附近	工程施工(至2024年12月31日止)
233/2024	长江口及附近	测量作业(至2024年12月31日止)
236/2024	舟山群岛	炸礁作业(至2025年12月31日止)
237/2024	舟山群岛	码头工程(至2025年1月5日止)
238/2024	舟山群岛	大桥工程(至2025年1月14日止)
239/2024	舟山港	测量作业(至2025年1月13日止)
240/2024	舟山港	测量作业(至2024年12月31日止)
241/2024	舟山港	测量作业(至2024年12月31日止)
243/2024	舟山港	测量作业(至2024年12月31日止)
245/2024	舟山群岛	吹填作业(至2024年12月31日止)
269/2024	杭州湾	大桥工程(至2026年1月9日止)
270/2024	杭州湾	工程施工(至2026年12月8日止)
272/2024	甬江口附近	测量作业(至2024年12月31日止)



273/2024	厦门港及附近	疏浚作业(至2024年12月31日止)
284/2024	舟山群岛	大桥工程(至2024年12月31日止)
285/2024	舟山港	测量作业(至2024年12月31日止)
287/2024	湄洲湾	航道工程(至2024年12月31日止)
316/2024	舟山群岛	测量作业(至2024年12月31日止)
317/2024	舟山群岛	测量作业(至2025年2月4日止)
318/2024	舟山群岛	测量作业(至2024年12月31日止)
319/2024	舟山群岛	测量作业(至2024年12月31日止)
354/2024	长江口及附近	测量作业(至2024年12月31日止)
355/2024	长江口及附近	航道工程(至2025年1月31日止)
372/2024	甬江口附近	测量作业(至2024年12月31日止)
373/2024	甬江	测量作业(至2024年12月31日止)
406/2024	杭州湾	勘察作业(至2024年12月31日止)
408/2024	舟山群岛	测量作业(至2024年12月31日止)
410/2024	厦门港及附近	大桥工程(至2026年12月31日止)
436/2024	长江口及附近	海上作业(至2024年12月31日止)
437/2024	舟山港	测量作业(至2024年12月31日止)
469/2024	长江口及附近	测量作业(至2024年12月31日止)
470/2024	长江口及附近	监测作业(至2024年12月31日止)
502/2024	舟山群岛	测量作业(至2024年12月31日止)
503/2024	甬江附近	测量作业(至2024年12月31日止)
505/2024	舟山群岛	测量作业(至2024年12月31日止)
513/2024	长江口及附近	测量作业(至2024年12月31日止)
515/2024	舟山群岛	测量作业(至2024年12月31日止)
516/2024	舟山群岛	测量作业(至2025年1月31日止)
517/2024	福州港	泊位工程(至2025年6月30日止)
523/2024	长江口及附近	疏浚工程(至2024年12月31日止)
524/2024	甬江附近	测量作业(至2024年12月31日止)
526/2024	厦门港及附近	工程施工(至2025年2月28日止)
527/2024	厦门港及附近	大桥工程(至2025年12月31日止)
536/2024	黄浦江	工程施工(至2024年12月31日止)
537/2024	杭州湾	海上作业(至2025年4月3日止)
539/2024	温州港	泊位工程(至2024年12月31日止)
540/2024	厦门港及附近	疏浚工程(至2026年11月7日止)
577/2024	舟山群岛	工程施工(至2024年12月31日止)
626/2024	长江口及附近	工程施工(至2024年12月31日止)
627/2024	长江口及附近	疏浚工程(至2024年12月30日止)
628/2024	长江口及附近	测量作业(至2024年12月31日止)

629/2024	杭州湾北侧	工程施工(至2025年6月30日止)
631/2024	舟山群岛	工程施工(至2025年5月1日止)
632/2024	舟山群岛	工程施工(至2025年5月1日止)
633/2024	舟山群岛	工程施工(至2025年5月10日止)
634/2024	舟山群岛	测量作业(至2025年4月18日止)
635/2024	舟山群岛	测量作业(至2025年4月18日止)
636/2024	舟山群岛	码头工程(至2025年12月31日止)
637/2024	松下港区附近	泊位工程(至2025年6月30日止)
638/2024	湄洲湾	泊位工程(至2024年12月31日止)
671/2024	杭州湾南侧	大桥工程(至2025年1月31日止)
672/2024	舟山群岛	码头工程(至2024年12月31日止)
704/2024	长江口及附近	疏浚工程(至2024年12月31日止)
705/2024	舟山群岛	测量作业(至2024年12月31日止)
706/2024	舟山群岛	监测作业(至2024年12月20日止)
707/2024	舟山群岛	测量作业(至2025年5月21日止)
708/2024	舟山群岛	测量作业(至2025年5月22日止)
727/2024	长江口及附近	疏浚工程(至2024年12月31日止)
728/2024	杭州湾	工程施工(至2025年6月1日止)
729/2024	瓯江	大桥工程(至2024年12月31日止)
759/2024	舟山群岛	码头工程(至2025年6月15日止)
760/2024	舟山群岛	大桥工程(至2024年12月31日止)
761/2024	舟山群岛	工程施工(至2024年12月31日止)
763/2024	灵江	大桥工程(至2024年12月2日止)
764/2024	灵江	大桥工程(至2024年12月2日止)
765/2024	灵江	工程施工(至2024年12月10日止)
787/2024	舟山群岛	测量作业(至2024年12月31日止)
788/2024	舟山群岛	测量作业(至2024年12月31日止)
789/2024	舟山群岛	水文监测(至2025年5月31日止)
790/2024	舟山群岛	大桥工程(至2025年6月15日止)
791/2024	浔江港附近	码头工程(至2024年12月31日止)
819/2024	舟山群岛	测量作业(至2025年5月31日止)
820/2024	舟山群岛	测量作业(至2025年5月31日止)
821/2024	石浦港	码头工程(至2024年12月31日止)
822/2024	隘顽湾西南侧	大桥工程(至2024年12月27日止)
846/2024	长江口及附近	疏浚工程(至2024年12月31日止)
847/2024	长江口及附近	工程施工(至2024年12月31日止)
848/2024	杭州湾大桥西侧	大桥工程(至2024年12月31日止)
849/2024	宁波港	工程施工(至2024年12月31日止)

850/2024	舟山群岛	码头工程(至2025年6月28日止)
851/2024	舟山群岛	大桥工程(至2024年12月31日止)
852/2024	舟山群岛	码头工程(至2024年12月31日止)
853/2024	舟山群岛	工程施工(至2024年12月31日止)
854/2024	舟山群岛	大桥工程(至2024年12月31日止)
855/2024	舟山群岛	大桥工程(至2024年12月30日止)
856/2024	舟山群岛	码头工程(至2025年9月30日止)
857/2024	象山港	大桥工程(至2024年12月31日止)
858/2024	檀头山附近	海上平台作业(至2024年12月31日止)
888/2024	长江口及附近	工程施工(至2024年12月31日止)
889/2024	铜沙沙咀	海缆敷设(至2024年12月31日止)
890/2024	洋山港区附近	测量作业(至2024年12月31日止)
891/2024	台州湾	大桥工程(至2024年12月27日止)
892/2024	罗源湾及附近	围堰施工(至2024年12月25日止)
893/2024	湄洲湾	泊位工程(至2024年12月31日止)
941/2024	长江口及附近	测量作业(至2025年7月19日止)
942/2024	温州港	码头工程(至2025年5月5日止)
963/2024	飞云江	大桥工程(至2025年8月8日止)
987/2024	罗源湾港区	工程施工(至2024年12月31日止)
1015/2024	长江口及附近	工程施工(至2025年6月30日止)
1016/2024	湄洲湾	工程施工(至2025年1月15日止)
1017/2024	围头湾	大桥工程(至2025年7月31日止)
1018/2024	围头湾	大桥工程(至2026年12月28日止)
1035/2024	甬江	测量作业(至2025年8月25日止)
1036/2024	象山港	码头工程(至2025年2月28日止)
1037/2024	飞云江	大桥工程(至2025年8月14日止)
1055/2024	舟山港	测量作业(至2025年8月4日止)
1056/2024	舟山港	测量作业(至2025年8月31日止)
1057/2024	石浦港及附近	码头工程(至2024年12月31日止)
1058/2024	湄洲湾	泊位工程(至2024年12月30日止)
1059/2024	厦门港及附近	海上作业(至2024年12月31日止)
1079/2024	洋山港区附近	海上作业(至2024年12月31日止)
1080/2024	南麂列岛东南侧	勘察作业(至2024年12月31日止)
1099/2024	长江口及附近	疏浚工程(至2025年3月27日止)
1100/2024	舟山群岛	工程施工(至2025年3月4日止)
1101/2024	三门湾	工程施工(至2025年3月19日止)
1102/2024	兴化湾	泊位工程(至2025年3月30日止)
1103/2024	围头湾	工程施工(至2025年3月16日止)

1118/2024	福州港	泊位工程(至2024年12月31日止)
1136/2024	舟山群岛	炸礁作业(至2025年5月30日止)
1137/2024	舟山群岛	码头工程(至2026年9月30日止)
1138/2024	三门湾	泊位工程(至2025年4月5日止)
1139/2024	龙门港区及附近	工程施工(至2025年3月14日止)
1140/2024	大渔湾及附近	取水口施工(至2025年9月30日止)
1160/2024	长江口及附近	航道工程(至2025年9月19日止)
1161/2024	杭州湾	工程施工(至2025年9月30日止)
1162/2024	海坛岛北侧	工程施工(至2026年7月30日止)
1163/2024	厦门港及附近	工程施工(至2027年9月12日止)
1192/2024	舟山群岛	码头工程(至2025年10月1日止)
1193/2024	晴川湾南侧	工程施工(至2025年9月23日止)
1194/2024	厦门岛附近	大桥工程(至2026年9月25日止)
1216/2024	舟山群岛	测量作业(至2025年8月1日止)
1217/2024	湄洲湾	泊位工程(至2025年12月31日止)

(4)南海、北部湾

419/2003	广州港	锚地暂停使用(南河道5号)
210/2004	珠江口	存在沉船(内伶仃岛西北处)
204/2005	湛江港	存在沉船(木质渔船)
416/2006	大星山角附近	存在沉船(渔船)
737/2009	珠江口	设置锚地(珠江口临1、2、3号锚地)
852/2009	珠江口	设置临时灯浮标(临1~5)
243/2011	珠海港西南方	设置灯浮标(1、2号)
786/2011	湛江港	设置AIS虚拟航标
843/2011	外罗门水道附近	设置沉船示位标
228/2012	潮州港	灯浮标移位(大唐电厂12号灯浮)
352/2012	珠江口	灯浮标暂停发光(利成号沉船灯浮)
1171/2012	深圳港	灯浮标移位(大铲水道D3号灯浮)
1724/2012	珠江口	设置灯浮标(临5~16号)
219/2013	洋浦港	灯桩暂停使用(海南洋浦炼化成品油码头防波堤灯桩-F1)
269/2013	珠江	AIS暂停使用(二号横越区4号灯浮)
494/2013	遮浪角附近	灯塔变更(遮浪岩灯塔)
1104/2013	珠江口	撤除灯浮标(2号)
1217/2013	防城港	引导灯桩暂停使用(三牙引导灯桩前、后)
1315/2013	北海新港	灯桩暂停使用(北海新港引导灯桩前、后)
1435/2013	珠江口	灯桩暂停使用(大铲水道6号水中灯桩)
1487/2013	靖海湾及附近	设置安全作业区

1489/2013	澳角锚地西南方	设置安全作业区
37/2014	海门湾附近	灯桩暂停使用(华能海门电厂1、2、3号)
39/2014	湛江港	灯浮标暂停使用(湛江港2号灯浮)
655/2014	珠江口	撤除灯浮标(港珠澳大桥G9-1、G11-1灯浮)
1132/2014	铁山港	设置安全作业区(临)
1168/2014	珠江口	灯浮标移位(港珠澳大桥伶仃临时航道LS1号灯浮)
1228/2014	广州港	设置AIS虚拟航标(临)
129/2015	珠海港	撤除灯浮标(九洲港临时1、2号)
130/2015	珠海港	灯浮标移位(九洲港12号灯浮标)
596/2015	珠江口	灯桩暂停使用(大铲水道5号)
597/2015	珠江口	设置灯浮标(监测1)
787/2015	防城港	灯桩暂停使用(马鞍头引导灯桩前、后)
1053/2015	硇洲岛西侧	设置灯浮标(施工标1、2号)
1174/2015	铁山港	灯浮标变更(铁山港1、3、5、7、9、11、13号)
506/2016	茂名	设置灯浮标(临1~4号)
526/2016	茂名	设置灯浮标(临1~4、9~12号)
527/2016	茂名	设置灯浮标(临1~4号)
598/2016	珠江口	灯浮标暂停使用(沙仔沥水道1号)
666/2016	珠江口	设置灯浮标(6-1、6-2、6-3号)
698/2016	珠江口	设置灯浮标(7、7-1、7-2、8、8-1、9、9-1、9-2号)
730/2016	广州南沙区	设置灯浮标(L1~L4号)
909/2016	珠江口	设置灯浮标(G6-4号、G13-4号)
1093/2016	珠江口	灯浮标变更(港珠澳大桥岛隧工程1、4号水文监测灯浮标)
1094/2016	珠江口	设置灯浮标(龙横1、2号,Z1、Z2、Z3、Z4号)
1139/2016	珠江口	灯桩暂停使用(大铲水道20号)
1140/2016	珠江口	灯桩暂停使用(大铲水道24号)
1184/2016	大亚湾	灯浮标变更(东联14号)
1185/2016	大亚湾	设置灯浮标(临1、2号)
1200/2016	广州港	设置灯浮标(L5~L12号)
1201/2016	水东港区	设置灯桩(临5~8号)
1287/2016	珠江口	灯桩变更(24号)
18/2017	广州港	设置灯浮标(3号、5号)
394/2017	北津港附近	灯浮标暂停使用(北津港拦门斗灯桩)
395/2017	北津港	设置灯浮标(临时助航标)
396/2017	湛江港	设置灯浮标(临1号灯浮标)
557/2017	茂名港及附近	设置灯浮标(临1~3号)
1217/2019	珠江	锚地临时关闭(临)
1092/2022	湛江港	疏浚作业(至2024年12月31日止)

453/2023	大门口南方	工程施工(至2024年12月31日止)
565/2023	大鹏湾	码头工程(至2024年12月31日止)
667/2023	东海岛附近	工程施工(至2024年12月31日止)
670/2023	钦州湾	工程施工(至2024年12月31日止)
671/2023	钦州湾	工程施工(至2024年12月31日止)
713/2023	铁山港	码头工程(至2024年12月30日止)
776/2023	金屿东方	工程施工(至2025年5月6日止)
989/2023	阳江港	桥梁工程(至2024年12月31日止)
1021/2023	铁山港	码头工程(至2025年8月31日止)
1041/2023	汕尾新港区	码头工程(至2026年8月31日止)
1150/2023	碣石湾	工程施工(至2025年7月3日止)
1262/2023	碣石港附近	工程施工(至2024年12月31日止)
1295/2023	大屿山附近	工程施工(至2025年2月2日止)
1297/2023	钦州港及附近	大桥工程(至2024年12月29日止)
1354/2023	铁山港	工程施工(至2024年12月30日止)
216/2024	索罟群岛	工程施工(至2026年1月3日止)
246/2024	珠江口	工程施工(至2025年5月30日止)
247/2024	博贺新港区	航道工程(至2026年6月14日止)
289/2024	东莞港	工程施工(至2025年1月10日止)
374/2024	雷州半岛东侧	海上作业(至2024年12月31日止)
411/2024	钦州港附近	工程施工(至2025年1月20日止)
439/2024	汕头港	疏浚工程(至2024年12月31日止)
440/2024	汕头港	疏浚工程(至2024年12月31日止)
442/2024	神泉港	码头工程(至2025年3月4日止)
443/2024	香港岛西北方	勘测工程(至2024年12月7日止)
444/2024	珠江口	疏浚工程(至2024年12月31日止)
445/2024	湛江港及附近	取排水口施工(至2024年12月31日止)
471/2024	珠江口	装备投放(至2025年4月15日止)
472/2024	铁山港附近	管道工程(至2025年4月1日止)
508/2024	湛江港	码头工程(至2025年12月30日止)
518/2024	榕江	大桥工程(至2025年4月30日止)
528/2024	靖海湾及附近	码头工程(至2026年9月30日止)
529/2024	红海湾	工程施工(至2024年12月31日止)
530/2024	阳江港	码头工程(至2024年12月20日止)
531/2024	雷州半岛附近	钻井作业(至2025年5月30日止)
532/2024	钦州湾	工程施工(至2024年12月31日止)
541/2024	珠江	工程施工(至2025年1月31日止)
542/2024	雷州半岛西南侧	钻井作业(至2025年4月7日止)

543/2024	铁山港	工程施工(至2025年4月7日止)
544/2024	海南岛西南侧	疏浚工程(至2024年12月31日止)
578/2024	北海港	疏浚工程(至2024年12月15日止)
579/2024	钦州港	泊位工程(至2026年3月31日止)
580/2024	钦州港	工程施工(至2024年12月31日止)
639/2024	汕头港	疏浚工程(至2024年12月31日止)
640/2024	石碑山角附近	码头工程(至2025年5月6日止)
641/2024	红海湾	工程施工(至2025年5月14日止)
642/2024	红海湾	大桥工程(至2024年12月31日止)
643/2024	大鹏湾	码头工程(至2025年12月31日止)
644/2024	珠江口	大桥工程(至2025年4月1日止)
645/2024	博贺新港区	工程施工(至2025年4月29日止)
646/2024	雷州半岛	海上作业(至2025年4月30日止)
647/2024	防城港	工程施工(至2024年12月11日止)
648/2024	海南岛	工程施工(至2024年12月31日止)
649/2024	海南岛西南侧	工程施工(至2025年8月6日止)
710/2024	靖海湾附近	工程施工(至2025年1月18日止)
711/2024	珠江口	工程施工(至2024年12月30日止)
712/2024	担杆列岛东南侧	电缆敷设(至2024年12月31日止)
713/2024	海南岛南侧	钻井作业(至2024年12月31日止)
730/2024	碣石湾	炸礁作业(至2025年6月30日止)
731/2024	湛江港附近	工程施工(至2024年12月30日止)
767/2024	海陵岛西南方	海上作业(至2024年12月31日止)
823/2024	钦州湾	泊位工程(至2024年12月31日止)
894/2024	碣石湾东南侧	工程施工(至2025年1月5日止)
895/2024	珠江口	工程施工(至2024年12月31日止)
896/2024	珠江口	工程施工(至2024年12月31日止)
897/2024	珠江口	清淤工程(至2024年12月31日止)
898/2024	雷州半岛东侧	海上作业(至2025年2月3日止)
919/2024	珠江口	疏浚工程(至2024年12月31日止)
930/2024	钦州湾附近	工程施工(至2024年12月31日止)
943/2024	大亚湾	工程施工(至2024年12月25日止)
944/2024	雷州半岛东侧	工程施工(至2025年1月31日止)
964/2024	珠江口	工程施工(至2025年1月31日止)
989/2024	铁山港及附近	工程施工(至2025年11月5日止)
1019/2024	珠江口	大桥工程(至2025年12月31日止)
1038/2024	大亚湾	工程施工(至2026年2月22日止)
1039/2024	珠江口	工程施工(至2024年12月31日止)

1040/2024	茂名港	鱼礁工程(至2025年4月15日止)
1041/2024	琼州海峡	钻探作业(至2025年1月25日止)
1043/2024	海康港附近	地震采集(至2024年12月31日止)
1060/2024	神泉港附近	工程施工(至2024年12月31日止)
1061/2024	神泉港附近	疏浚工程(至2024年12月31日止)
1062/2024	珠江口	疏浚工程(至2024年12月31日止)
1063/2024	琼州海峡	钻探工程(至2025年1月25日止)
1064/2024	海南岛附近	工程施工(至2024年12月30日止)
1065/2024	陵水湾	码头工程(至2024年12月31日止)
1066/2024	海南岛南方	工程施工(至2024年12月31日止)
1081/2024	珠江	疏浚工程(至2024年12月31日止)
1082/2024	防城港南侧	钻井作业(至2024年12月31日止)
1120/2024	钦州港北部附近	泊位工程(至2024年12月31日止)
1141/2024	碣石湾	工程施工(至2025年6月9日止)
1142/2024	雷州半岛东侧	海上作业(至2025年3月18日止)
1143/2024	洋浦湾西北侧	锚泊作业(至2025年2月28日止)
1166/2024	钦州湾	泊位工程(至2026年3月31日止)
1167/2024	东兴港	疏浚工程(至2025年8月30日止)
1168/2024	海南岛东南侧	工程施工(至2025年4月30日止)
1218/2024	榕江	疏浚工程(至2025年9月28日止)
1219/2024	博贺新港区	疏浚工程(至2025年5月31日止)
1220/2024	防城港及附近	工程施工(至2025年10月19日止)
1221/2024	洋浦湾	航道工程(至2025年4月17日止)



## 航标表改正 (2024年48期)

南海海区航标表 CNP83/2024~2025

编号 No.	名称 Name	位置 Position	灯质 Characteristic	灯高 Height	射程 Range	构造 Structure	附记 Remarks
7411836	唐家港灯桩 Tangjiagang	22-22.59N 113-36.66E	闪白5秒	8.3	3	红白相间条纹 金属结构柱形 立标	
7411836.01	唐家港1号虚拟AIS航标 TANG JIA GANG 1	22-22.98N 113-36.93E					MMSI: 994136637
7411836.02	唐家港2号虚拟AIS航标 TANG JIA GANG 2	22-22.84N 113-36.92E					MMSI: 994136639
7411836.03	唐家港3号虚拟AIS航标 TANG JIA GANG 3	22-22.65N 113-36.76E					MMSI: 994136665
7411836.04	唐家港4号虚拟AIS航标 TANG JIA GANG 4	22-22.62N 113-36.81E					MMSI: 994136700
7411836.05	唐家港5号虚拟AIS航标 TANG JIA GANG 5	22-22.51N 113-36.76E					MMSI: 994136707
9110118	双帆岛灯桩 Shuangfandao	...	...	...	...	...	停止发光
9310411.01 (5067.02)	蜈支洲基地码头1灯浮 Wuzhizhou Base Pier No.1	18-16.68N 109-43.38E	...			...	...



# 海区情况报告表

报告者单位及姓名 .....

通信地址及联系电话 .....

报告题目 .....

地理区域 .....

位置或范围(概位请注明) .....

.....

关系图号及图名 .....

内容详述:

建议和要求 .....

.....

.....

报告者签名:

单位盖章:

年 月 日

# 《海区情况报告表》使用说明

## 1.报告内容

(1)暗礁、浅滩、沉船等碍航物的发现及其位置、范围、深度等变化情况。

(2)漂浮物体(如浮标、系船浮筒、大面积渔栅、未沉遇难船舶等)、异常磁区、变色海水、浪花等的发现和变化情况。

(3)各类航行设施的增设和变化情况。

(4)与船舶航行、系泊有关的港湾设施(如阻浪堤、海底电缆、架空电缆、码头、系船浮筒等)的设置和变动情况。

(5)航道、锚地界线和航线等变动情况。

(6)图上内容与实际不符等情况。

## 2.填写要求

(1)测定的位置或范围应注明所使用的测量仪器、测量方法和测量时间,并注明点位坐标的坐标系统(2000国家大地坐标系、WGS-84坐标系)。

(2)所报的位置,如果采用方位距离表示,应注明起算点的位置;如果是从海图上量取的,应注明所用图的图号(或图名)、版次和出版机关。

(3)测定的障碍物、浅水深等应注明所使用的测量工具、测量方法和测量时间,并注明深度的起算面、是否经潮汐改算。

(4)航标的高程应注明其起算面,灯高应注明是灯顶高度还是灯光中心高度。

(5)报告表应有报告者签名并加盖单位印章。

## 3.备注

(1)报告者提供的资料经核实并在《改正通告》中刊登后,我们将对报告者给予一定的奖励。

(2)报告请寄:上海市杨浦区共青路82弄7号 交通运输部东海航海保障中心上海海图中心。

# 欢迎使用

## 中国海事电子航行图手机智能助航软件

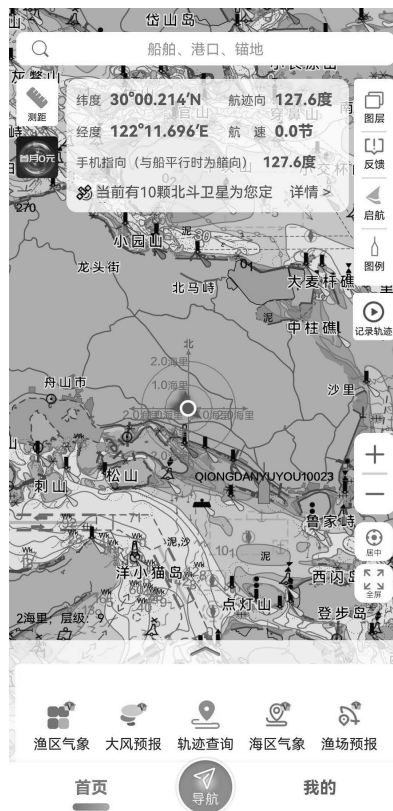

“海e行”是由交通运输部东海航海保障中心联合浙江易航海信息技术有限公司开发的一款整合了海洋资讯查询，提供江海船舶智能助航服务的基于“互联网+”的平台型海洋大数据应用，提供海上智能导助航、水文气象服务、兴趣点收藏、船位查询等丰富功能，助力安全航行。

**下载方式：**安卓、鸿蒙、iOS 系统可前往手机应用市场搜索“海e行”安装；安卓、鸿蒙系统也可扫描下方二维码下载安装。



客服:东海航海保障中心上海海图中心

电话:021-65806382、65806383

传真:021-65697997

邮箱:enc@shchart.cn

为了使中华人民共和国海事局出版的中国沿海港口航道图能够根据海区航行要素的变化得到及时、准确地补充和改正,保持中国沿海港口航道图航行要素的现势性,以保障船舶航行安全,请各有关部门和用图单位配合做好《改正通告》信息资料的收集工作,及时向我局提供与航行有关的海区变化信息以及使用中国沿海港口航道图时发现的图上内容与实际不符的情况。沿海各海事局发布的航行通告、航行警告、航标动态等信息应按所在海区分别及时抄送北海、东海、南海航海保障中心海事测绘处。

各有关部门和用图单位订阅《改正通告》请与东海航海保障中心上海海图中心或北海、东海、南海航海保障中心海事测绘处联系,也可直接从下列网站下载。

#### 北海航海保障中心海事测绘处

地 址: 天津市河西区洞庭路31号  
E-mail: hcdd@tjmsa.gov.cn                      电 话: 022-58873985  
传 真: 022-58873988                              邮 编: 300222

#### 东海航海保障中心上海海图中心

地 址: 上海市杨浦区共青路82弄7号  
E-mail: gztg@shchart.cn                      电 话: 021-65806561、65806386  
传 真: 021-65697997                              邮 编: 200090

#### 南海航海保障中心海事测绘处

地 址: 广州市海珠区滨江西路40号  
E-mail: chc\_nhh@gdmsa.gov.cn                      电 话: 020-89320335  
传 真: 020-89320336                              邮 编: 510235

#### 中国海事航海图书资料发行网站

网 址: [www.chart.msa.gov.cn](http://www.chart.msa.gov.cn)

#### 中国海事航海图书资料发行服务

纸质航海图书资料	电子海图
E-mail: <a href="mailto:chart@shchart.cn">chart@shchart.cn</a>	E-mail: <a href="mailto:enc@shchart.cn">enc@shchart.cn</a>
电 话: 021-65806386	电 话: 021-65806382

统一书号:15114·4985

定 价:8.00元